



## TRIATLÓN RETO DEL EBRO

Domingo 29 de JUNIO de 2025

9:30 h. Prueba Absoluta

**Campeonato navarro de Triatlón Sprint**  
**Prueba puntuable para el Circuito Navarro-Riojano**

### REGLAMENTO E INFORMACIÓN DE LA PRUEBA



## DATOS DE LA PRUEBA

CATEGORIA	DISTANCIA	HORARIO	PRECIO	PREMIOS
JUVENIL	750m/22km/5km	Inicio de carrera 9:30 h.	VER TABLA	VER TABLA
JUNIOR		Inicio de carrera 9:30 h.		
ABSOLUTO		Inicio de carrera 9:30 h.		
PARATRIATLON		Inicio de carrera 9:37 h.		
RELEVOS		Inicio de carrera 9:40 h.		

## PRECIOS

	Federados	NO Federados	Relevos
Hasta el 15 de Junio	30€	34€	54€
A partir del 16 de Junio	34€	38€	60€

**IMPORTANTE:** El cronometraje se realizará con el chip que entregará la organización en el momento del control de material, este chip será obligatorio devolverlo al terminar la prueba. La no devolución del chip por cualquier causa implica abonar el valor estipulado por la empresa encargada de realizar el cronometraje.

## PREMIOS

PREMIOS PARA CATEGORIAS MASCULINA Y FEMENINA			
PUESTO	1º	2º	3º
ABSOLUTO	150€ + TROFEO	75€ + TROFEO	50€ + TROFEO
VETERANO 3	TROFEO		
VETERANO 2	TROFEO		
VETERANO 1	TROFEO		
SUB-23	TROFEO		
JUNIOR	TROFEO		
JUVENIL*	TROFEO		
LOCAL	TROFEO	TROFEO	TROFEO
RELEVOS MASCULINOS	TROFEO		
RELEVOS FEMENINOS	TROFEO		
RELEVOS MIXTOS	TROFEO		
PARATRIATLON	TROFEO		

\* Los juveniles que quieran optar a los premios de la prueba y renunciar a los puntos de JDN se inscribirán como absolutos, pagando la correspondiente cuota de inscripción.

## INSCRIPCIONES

Web de la Federación Navarra de Triatlón:

[www.navarratriatlon.com](http://www.navarratriatlon.com)

<https://web.rockthesport.com/>

Nº de plazas: **250**

Fecha límite de inscripción:

Lunes anterior a la prueba, **23 de junio de 2025 a las 23:59h.**

## DEVOLUCIONES

Las devoluciones de inscripción se realizarán en un 50% siempre que sean avisadas como mínimo 10 días antes del inicio de la prueba. (19 de junio de 2025 a las 23:59 h.).

El método de devolución será el mismo en el que se hizo la inscripción.

En el caso de suspensión total de la prueba se devolverá el 100% de la inscripción.

## DESARROLLO DE LA PRUEBA

HORARIOS	
8.00 a 9:00 h.	<b>Recogida de dorsales, prueba absoluta.</b> La organización entregará un sobre en cuyo interior va el dorsal del cuerpo, placa de adhesivos (tija sillín, casco 3, consigna) y gorro de natación. Los dorsales tendrán que estar colocados y enseñarlos en la entrada del control de material.
8:15 h.	<b>Apertura de control de material</b>
9:10 h.	<b>Cierre del control de Material.</b>
9:20 h.	<b>Cierre del área de transición. A partir de esa hora ningún participante podrá estar en el área de transición.</b>
9:25 h.	<b>Cámara de llamadas, cada triatleta delante de su bicicleta.</b>
9:30 h. Salidas:	9:30h <b>MASCULINO</b> – 9:35h <b>FEMENINO</b> – 9:37h <b>PARATRIATLÓN</b> – 9.40h <b>RELEVOS</b>
Tiempo de corte Natación <b>30 min</b> (en la alfombra de salida del agua) Tiempo de corte en el Segmento de bicicleta <b>60 min, 90 min. natación más ciclismo</b> (en la zona de transición)	

Al final de la Prueba Absoluta, se darán las clasificaciones provisionales y se hará la entrega de trofeos por categoría y premios para la categoría absoluta.

## **CRONOMETRAJE**

La prueba será cronometrada con chips oficiales de la federación navarra de triatlón que se entregarán a la entrada en boxes y los participantes se comprometen a su devolución al término de la prueba.

## **CONTROL ANTIDOPING**

La organización se reserva el derecho a llevar a cabo el control antidopaje de los participantes según la normativa vigente de la Comisión Antidopaje de la Federación Española de Triatlón, al igual que prohíbe la participación a todo deportista con sanción vigente por resultado positivo en control antidoping de cualquier deporte.

## **NORMATIVA**

La prueba se regirá por la normativa vigente de las Federaciones Navarra y Española de Triatlón.

Ver normativa en:

<https://www.navarratriathlon.com/documento/115/Actas.-Reglamento-y-Normativas>

### **TIPO DE BICICLETA:**

En la Prueba Absoluta será obligatorio el uso de bicicleta de carretera, excepto en la categoría de relevos que se podrá utilizar de carretera o BTT.

### **ESTA PERMITIDO IR A RUEDA O DRAFTING.**

### **IDENTIFICACIÓN OBLIGATORIA:**

Obligatorio presentar el DNI o documento oficial con foto (Tarjeta Federativa), para poder:

- Recoger Dorsal.
- Realizar el control de material.
- Acceder al área de transición.

## **RECORDATORIO**

- Acude con suficiente antelación para recoger dorsales y realizar el control de material en los horarios establecidos.
- Revisa los circuitos publicados de esta competición para conocerlos con detalle y no cometer errores.
- El deportista será responsable de conocer el circuito y del control de número de vueltas que lleva realizado en cada segmento.
- Prohibido entrar en meta acompañado de niños o personas no inscritas en la competición. Será motivo de descalificación.
- El control de material se cerrará 20 minutos antes del comienzo de la carrera.
- En área de transición, no arrojar material y depositarlo en el lugar correspondiente.
- No se podrá acceder a boxes con mochilas, ni para meter el material ni para sacarlo.

## PLANO DE SITUACIÓN

La prueba se desarrollará en las inmediaciones de las instalaciones de la Sociedad Deportivo Recreativa ARENAS, en Tudela.

La recogida de dorsales estará debidamente señalizada en la puerta de acceso a la sociedad Arenas. A esta zona solo podrán acceder los participantes a la prueba, los jueces y los voluntarios.

Los vestuarios, duchas y aseos de las instalaciones estarán a disposición de las y los participantes de la prueba.

Parking libre junto al Área de Transición de la prueba. El acceso al parking se limitará durante la carrera, por coincidir con la salida y llegada de los participantes al Área de Transición.

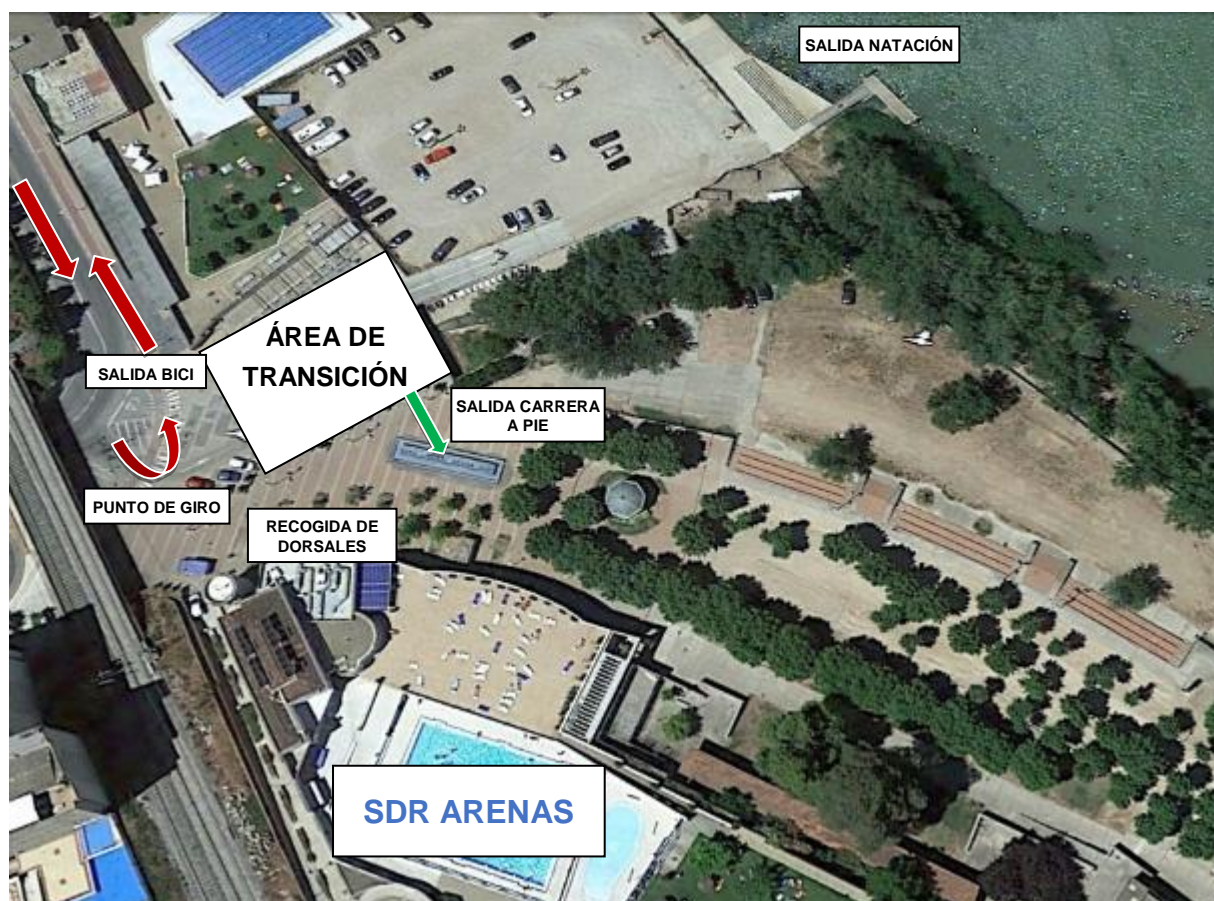

## RELEVOS

Los equipos los formaran 2 o 3 personas, teniendo que hacer cada una un sector del Triatlón, en el caso de 2 personas una persona completara dos partes. Podrán ser masculinos, femeninos y mixtos. No será necesario pertenecer al mismo club ni llevar la misma indumentaria.

Será posible el cambio de uno o varios miembros de un Relevos, siempre dentro del plazo de inscripción. Una vez cerradas las inscripciones no se podrá hacer ningún cambio

Podrán estar formados por Federados, No Federados y mixtos.

Se podrá participar a partir de la categoría de Juveniles.

El chip es único por equipo, actúa como "testigo" y se pasara en la zona de transición habilitada para los relevos.

Pasará el control de material todo el equipo junto.

Los integrantes de los relevos tendrán que estar a las órdenes de los Jueces tanto para entrar/salir de la zona de transición como para hacer los relevos. Si incumplen alguna llamada de los Jueces ese equipo quedara descalificado.

El participante que realiza el segmento de la bicicleta, es quien hace toda la transición al salir y al volver con la bicicleta.

El integrante del Relevos que hace el sector de natación, ira corriendo hasta boxes donde pasara el Chip al que realiza la bici en la zona habilita para los relevos.

El ciclista con el chip en el tobillo ira a su sitio correspondiente en la zona de transición, donde se pondrá el casco, dorsal, y las zapatillas o calas, antes de coger la bici para salir al circuito.

Cuando llegue el ciclista tendrá que hacer toda la transición, dejara la bici, se quitara el casco y las calas (tendrá que ponerse zapatillas) para ir a la zona habilitada para los relevos donde le dará a su compañero el dorsal y el chip.

Cuando el corredor se ponga el chip y el dorsal podrá salir de la zona de transición y terminar la carrera.

## PARATRIATLON

La normativa para la prueba de Paratriatlón, es la recogida en la página web de la FETRI.

Ver normativa en:

<https://triatlon.org/wp-content/uploads/2021/01/Competiciones.Reglamento-Competiciones-2021.pdf>

La organización del Triatlón Reto del Ebro se compromete a facilitar la participación de paratriatletas, siempre que sus necesidades específicas puedan ser cubiertas por los recursos disponibles por el Club.

Para ello los y las participantes pueden ponerse en contacto tanto con la Sociedad Deportivo Recreativa Arenas en la dirección de correo electrónico [info@sdrarenas.com](mailto:info@sdrarenas.com) o en el Teléfono 948820308. O bien con la Federación Navarra de Triatlón, en la dirección de correo electrónico [mzubill@hotmail.com](mailto:mzubill@hotmail.com) para transmitimos las necesidades específicas que puedan tener los paratriatletas y atenderles de la mejor manera posible.



## PLANO DEL AREA DE TRANSICION

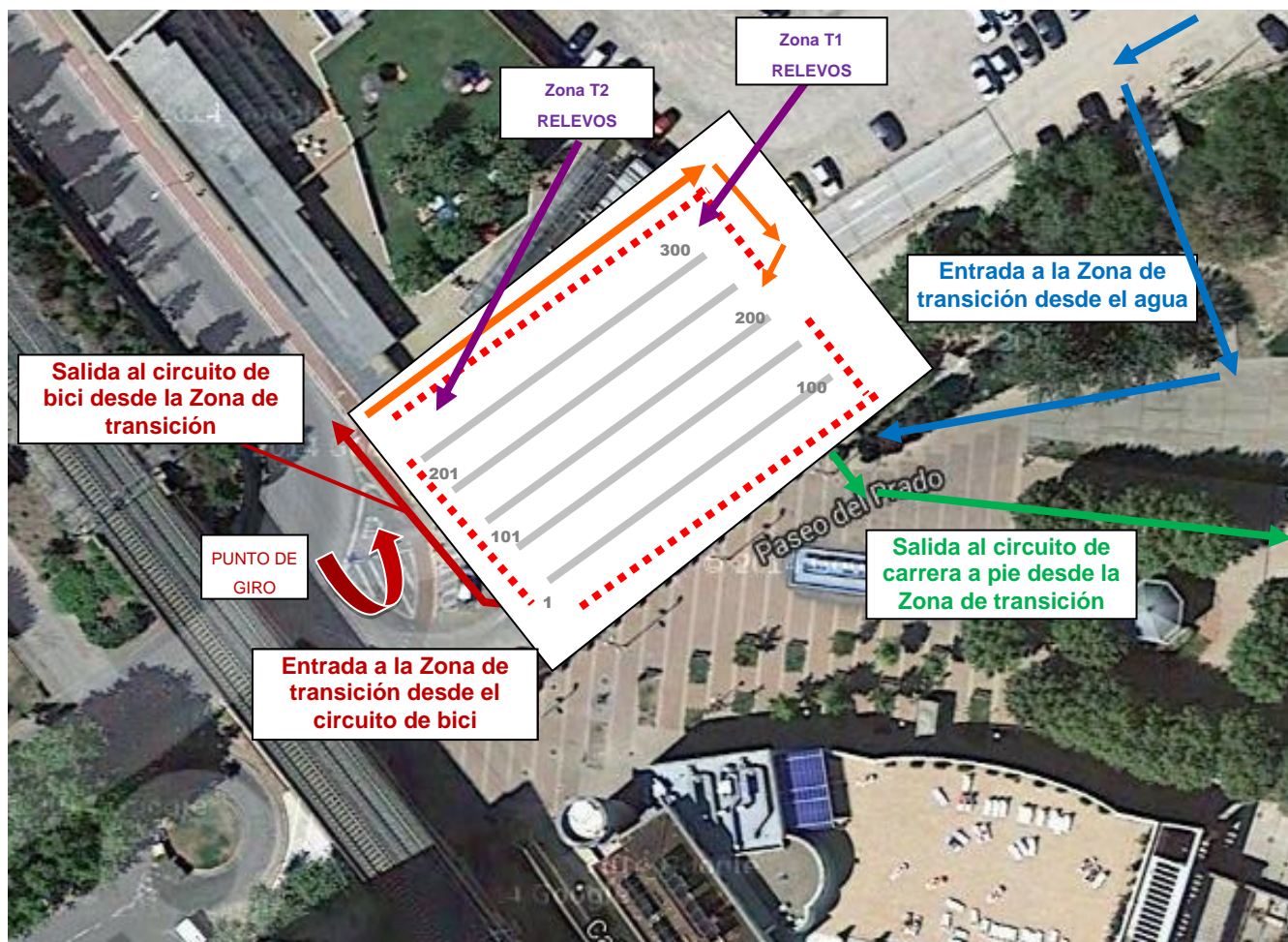

## RECORRIDOS CATEGORIAS JUVENILES - ABSOLUTA

### NATACIÓN

750 m, salida desde el agua, cerca del embarcadero junto al área de transición. Se completa una única vuelta.

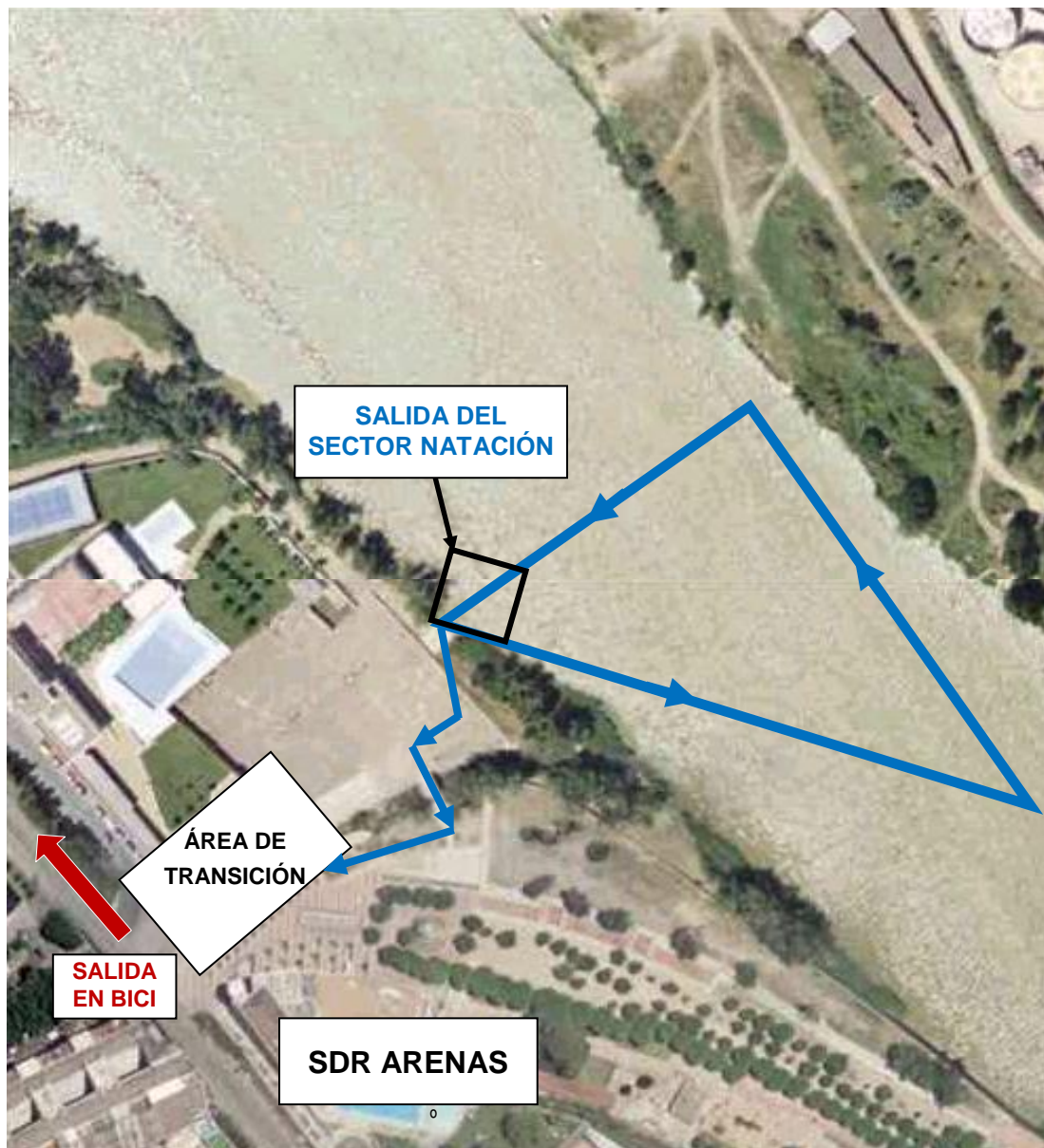

La salida de la prueba se hará desde una zona delimitada, habilitada dentro del agua. Habrá jueces controlando la salida.  
Todos los triatletas que no tomen la salida desde la zona habilitada, serán descalificados inmediatamente.

Se colocará un camino de césped artificial, desde la salida del agua, hasta la entrada en Área de Transición.



## SECTOR CICLISMO

Circuito llano de 11Km, al que se darán dos vueltas:





## DESCRIPCION DEL CIRCUITO

### A:

**ATENCIÓN:** En el tramo de salida en la recta del frontón, puente del Ebro y entrada y salida de la NA126, habrá circulación de bicicletas en ambos sentidos. Los carriles estarán señalizados con conos.



### B:

Giro de 180° en las inmediaciones del área de transición, para iniciar la segunda vuelta, si estamos finalizando la primera vuelta, o para entrar a boxes en caso de estar finalizando la segunda vuelta.





**C:**

IDA: nos incorporamos desde la NA126 a la NA134 desde la primera rotonda, y dirección Zaragoza.

VUELTA: dejamos la NA134 subiendo a la rotonda de la derecha, pasamos el puente y la segunda rotonda, para incorporarnos a la NA126 dirección Tudela.

ATENCION: parte de esta rotonda estará habilitada para dar paso a vehículos, por lo que el giro se hará en sentido contrario (horario).

**D:**

Giro de 180° **antes de llegar** a la rotonda de entrada a Fontellas. Habrá conos colocados y voluntarios para indicar el giro.



## CARRERA A PIE

Se darán 3 Vueltas de 1'7 KM por el Paseo del Prado.

El recorrido de la carrera a pie, combina un carril asfaltado y varios tramos tipo "pista".





## DETALLE CIRCUITO DE CARRERA A PIE (3 VUELTAS)

Al finalizar la primera y la segunda vuelta se harán entrega de gomas cuenta vueltas.

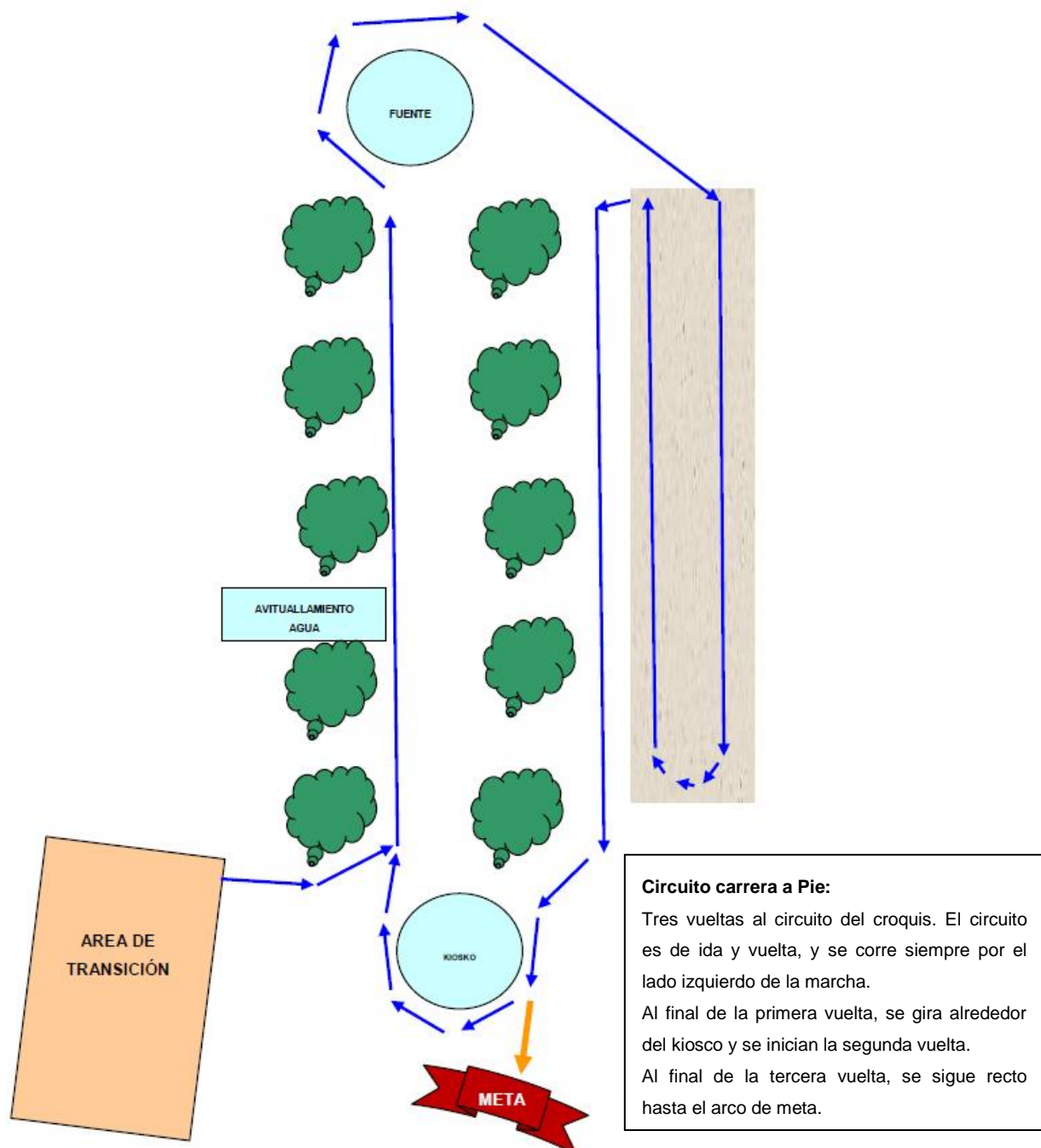

IDENTIFICACIÓN DE LOS RESPONSABLES:

Roberto Martínez    Tel. 625466601  
Ignacio Díaz.        Tel. 608779367

CERTIFICADO DE LA RESPONSABILIDAD CIVIL:

Documento adjunto.