

REGLAMENTO IN-GRAVITY INTERNATIONAL MARATHON 'EL CAÑAVERAL' VICÁLVARO

Domingo 22 de junio 2025



Reglamento

Art. 1.- ORGANIZACIÓN:

- **ORGANIZACIÓN:**
 - **IN-GRAVITY SPORTS, S.L.**
- **DIRECCIÓN TÉCNICA: DANIEL ANDREY GUZMAN MALAVER & DANIEL VALVERDE RUIZ**

Las pruebas se celebrarán el día 22 de junio de 2025 a las 09:00 horas. La prueba está incluida dentro del calendario de CARRERAS POPULARES y cualquier otro que estime la organización.

Art. 2.- OBJETIVOS:

- ☒ Fomentar la **práctica deportiva**.
- ☒ Fomentar la participación de los vecinos y vecinas de Madrid en general, y de todos los barrios de Vicálvaro en particular, además, de estimular la creación de **conexiones** entre todos los vecinos y vecinas del distrito.
- ☒ Fomentar la **participación femenina**, alcanzando una **representación de al menos el 51% de los inscritos totales**.
- ☒ Fomentar la **inclusividad** con la **participación de todos los colectivos**, incluido **deportistas con discapacidad** que suponga una **participación de al menos el 10% estimado de los inscritos totales**.
- ☒ La **participación de personas sin tener en cuenta su identidad, expresión de género y orientación sexual de las mismas, que permita desarrollar espacios de inclusión**.

Art. 3.- PARTICIPANTES:

Podrán participar en la I EDICIÓN IN-GRAVITY INTERNATIONAL MARATHON todas las personas que lo deseen CATEGORÍAS ABSOLUTA MASCULINA Y FEMENINA, estén federadas o no, sin distinción de sexo o nacionalidad siempre que hayan nacido/a dentro de las categorías para cada distancia. Los menores de edad, contarán en el momento de la inscripción con la autorización del padre / madre ó tutor.

Art. 4.- RECORRIDO Y DURACIÓN:

La I EDICIÓN IN-GRAVITY INTERNATIONAL MARATHON EL CAÑAVERAL discurre por las principales calles del Cañaveral, con distancias de 42 KM, 21 KM y 10 KM FAMILIAS Y AMATEURS. Las diferentes pruebas proponen un recorrido único de 4.2 km en un circuito cerrado con una vía en su mayoría de doble carril vial de ancho en su parte más delgada. La dureza física media, contando con algunas subidas y repechos “un desnivel de 11m por vuelta”.

Tras finalización y entrega de premios, se celebrará un compartir para todos los participantes.

INFORMACIÓN DE INTERÉS

- Facilidad de aparcamiento en zonas próximas a la salida.
- Acceso en transporte público, autobús, línea 159, 287 y E5

☑ **TRAZADO CIRCUITO – EL CAÑAVERAL:**

Ilustración 1 - Trazado de circuito con 4.2km en el cierre del bucle.

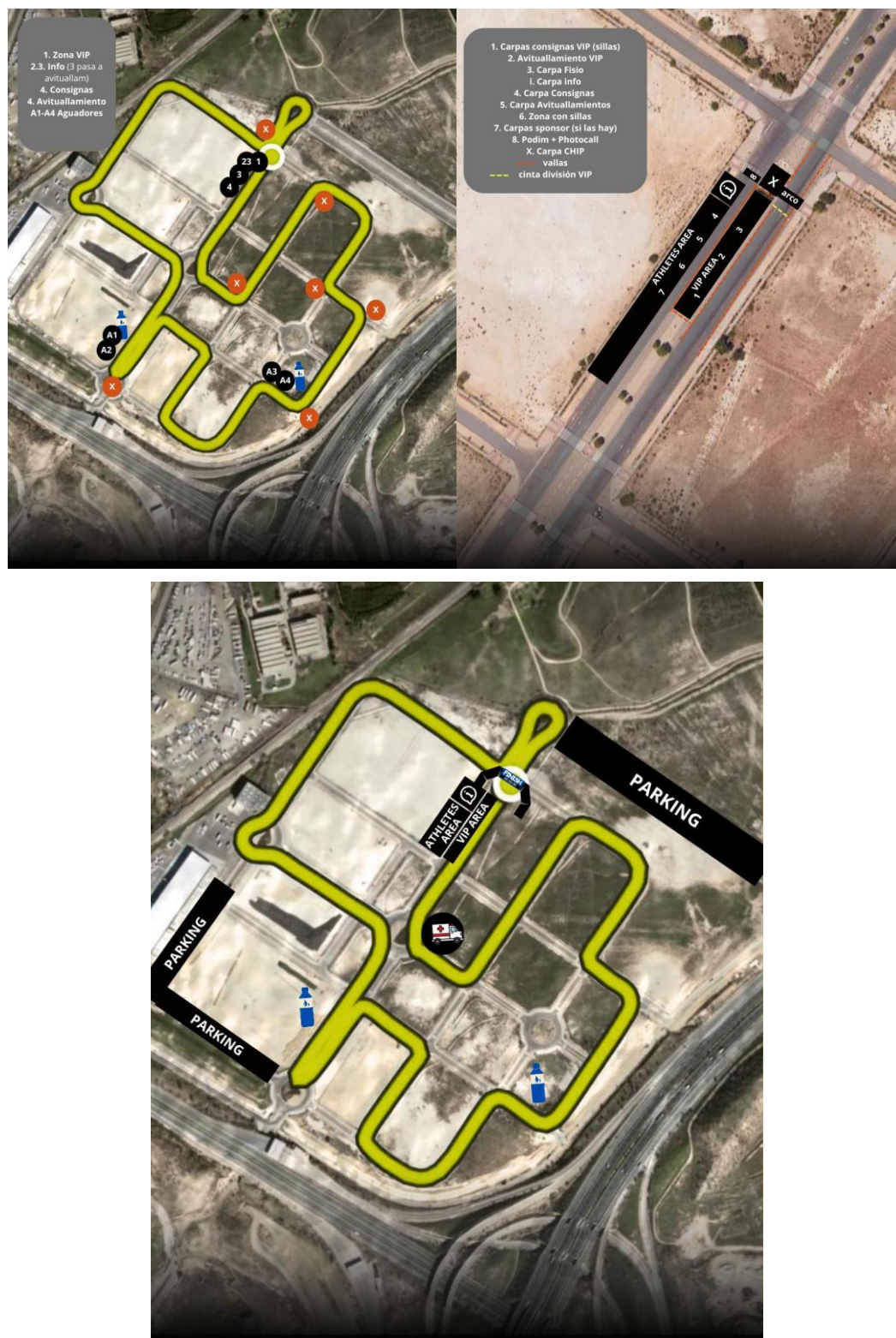

Fuente: Google Maps

Ilustración 2 - Desnivel trazado de circuito



Fuente: Google Maps

Art. 5.- VEHÍCULOS:

En general el circuito estará cerrado a todos los vehículos. Los únicos vehículos autorizados a seguir la prueba serán los designados por la Organización. La organización dispondrá de una moto de apertura de carrera que se situará 100 metros por delante del primer participante y una moto de cierre de carrera.

El recorrido estará controlado y vigilado por la Policía Municipal, con la colaboración de la Organización. Por cuestiones de seguridad, queda totalmente prohibido participar empujando cualquier tipo de vehículos con ruedas (cochecito de niños o similar), así como seguir a los corredores en moto, bicicleta, patines o cualquier otro vehículo. La Policía Local y los Jueces de la prueba tendrán orden expresa de retirarlos del circuito para evitar accidentes.

Art. 6.- CONDICIONES DE PARTICIPACIÓN:

- ☒ Una inscripción solamente es válida cuando el participante rellena el boletín de inscripción, en uno de los lugares habilitados y abona la cuota de inscripción. No se considerará válida una inscripción que no tenga los datos identificativos correctos (Apellidos, Nombre, Fecha de Nacimiento, Sexo, Club, Localidad).
- ☒ Los participantes se comprometen a:
 - Aceptar estrictamente todos los artículos del presente reglamento.
 - Aceptar las posibles modificaciones de la prueba a las que la organización se vea obligada por causas ajenas a su voluntad.
- ☒ La inscripción de la carrera es personal e intransferible. No se admitirán devoluciones del importe de la inscripción, **bajo ninguna causa.**
- ☒ Los menores de edad inscritos declaran responsablemente que cuentan con la autorización del padre / madre o tutor.
- ☒ Todos los participantes de la carrera manifiestan expresamente encontrarse en condiciones físicas y psíquicas adecuadas para la realización de la misma en el momento de realizar la inscripción en la carrera, debiendo vigilar cada participante por el mantenimiento de las mismas hasta y durante la celebración de la carrera, siendo responsabilidad del corredor no realizar la carrera en caso de alteración de las condiciones antes mencionadas, siendo igualmente de su responsabilidad la verificación médica de dichas condiciones previamente a la realización de la prueba:

"Certifico que estoy en buen estado físico. Eximo de toda responsabilidad que de la participación en el evento pudiera derivar tal como pérdida de objetos personales por robo u otras circunstancias y el peligro de lesión, a la Organización, los sponsors o patrocinadores comerciales, directivos, empleados y demás organizadores".

- ☒ La Organización se reserva el derecho a rechazar cualquier inscripción que no acepte los términos y condiciones del evento que queden expuestos en el presente reglamento. En caso de duda o de surgir alguna situación no reflejada en el mismo se estará a lo que disponga la Organización.
- ☒ **La Cancelación por Fuerza Mayor:** La organización se reserva el derecho de cancelar o modificar total o parcialmente el evento deportivo en caso de fuerza mayor, causas climatológicas adversas, decisiones gubernamentales, situaciones de emergencia sanitaria, seguridad pública, o cualquier otro motivo ajeno a la voluntad de los organizadores que imposibilite la realización del evento. En tales casos, no se realizará reembolso alguno del importe abonado por la inscripción, ni total ni parcial, entendiéndose que dicho pago cubre también los gastos de organización ya incurridos.

Art. 7.- DESCALIFICACIONES:

El servicio médico de la competición, la organización y los jueces están facultados para retirar de la carrera:

- ☒ A cualquier atleta que manifieste un mal estado físico.
- ☒ A todo atleta que no realice el recorrido completo y/o no lo haga por el itinerario indicado.
- ☒ A todo atleta que no tenga dorsal o no lo lleve visible en el frontal de la camiseta.
- ☒ A todo atleta que doble o manipule la publicidad del dorsal.
- ☒ A todo atleta que manifieste un comportamiento no deportivo o se reitere en protestas ante la organización, al margen de lo estipulado en el apartado de reclamaciones, realizando cualquier acción contraria a la buena práctica deportiva.
- ☒ A todo atleta que no porte el dorsal que le ha sido asignado desde antes de tomar la salida hasta después de pasar la línea de meta.
- ☒ A todo atleta que corra con dorsal de otro corredor.
- ☒ A todo atleta que no siga las instrucciones del personal de la organización o de las normas de este reglamento.
- ☒ A todo atleta que no se identifique mediante DNI a requerimiento del personal de la organización.
- ☒ Los/as corredores/as descalificados no tendrán opción a los premios y trofeos.

Art.8.- CATEGORÍAS:

Las categorías en las pruebas de **FAMILIAS & AMATERUS 5-10-15, 21, 42 KM** son las siguientes (edad cumplida a fecha del evento):

- ☒ Juvenil y juniors hasta 17 Masculino / Femenino – 2008-en adelante (hasta 17 años)
- ☒ Senior 18-29 Masculino / Femenino - 2007-1996 (18 – 29 años)
- ☒ Master 30 A 30-39 Masculino / Femenino – 1986-1995 (30 – 39 años)
- ☒ Master 40-49 Masculino / Femenino – 1985-1976 (40-49 años)
- ☒ Master 50-59 Masculino / Femenino – 1975-1966 (50-59 años)
- ☒ Veterano 60-99 Masculino / Femenino – 1965-1926 (60 años en adelante)

La organización podrá solicitar documentación donde conste la fecha de nacimiento de los participantes. Su no aportación podrá ser motivo de descalificación.

Art. 9.- TROFEOS Y PREMIOS:

- ☒ Recibirán premio en efectivo los/as CINCO primeros/as clasificados/as de la clasificación general en la prueba de 42 KM en efectivo:
 - 1° primer puesto 700 euros en efectivo.
 - 2° Segundo puesto 300 euros en efectivo.
 - 3° Tercer puesto 200 euros en efectivo.
 - 4° Cuarto puesto 100 euros en efectivo.
 - 5 Quinto puesto 50 euros en efectivo.
- ☒ Recibirán premio en efectivo los/as TRES primeros/as clasificados/as de la clasificación general en la prueba de 21 KM:
 - 1° primer puesto 100 euros en efectivo.
 - 2° Segundo puesto 50 euros en efectivo.
 - 3° Tercer puesto 25 euros en efectivo.
- ☒ Recibirán premio regalo producto in-gravity shop los/as TRES primeros/as clasificados/as de la clasificación general en la prueba de FAMILIAS & AMATERUS 5-10-15 KM:
- ☒ Recibirán medalla los/as TRES primeros/as clasificadas de cada categoría en la prueba 42 KM, 21 KM:

INFORMACIÓN DE INTERÉS

- Se podrán entregar otros premios adicionales que estime la organización, como, por ejemplo, material deportivo, premios en especie o cualquier otro que se considere apropiado.
- Los premios no son acumulables, por lo que no se podrá percibir reconocimiento como premiado/a de la clasificación general y ganador de la categoría.

Art. 10.- HORARIO INICIO PRUEBAS DEPORTIVAS

Cronograma de actividades general

HORARIO DE EVENTO	
HORA	ACTIVIDAD
7:00	INICIO DE MONTAJE DE INFRAESTRUCTURA (Instalación de vallas de arco de llegada, montaje de carpas para deportistas, mesas de avituallamiento, señalización del circuito con cintas y carteles móviles, y demás que sean necesarios a efectos de iniciar el evento y garantizar la seguridad del participante y peatón)
7:30	CIERRE VIAL POR PARTE DE POLICIA MUNICIPAL
8:00	ENTREGA DE DORSALES Y APERTURA DE CIRCUITO PARA RECONOCIMIENTO POR LOS PARTICIPANTES Y ACTIVIDADES PREVIAS DE LOS PARTICIPANTES (Calentamiento, interacción con deportistas elite y demás)
8:30	INICIO DE MEGAFONIA (informativa del evento y relaciones con el mismo)
9:00	INICIO DE CARRERA
12:30	FINAL DE CARRERA Y CIERRE DEL CIRCUITO A PARTICIPANTES

13:00	INICIO DE PREMIACION Y APERTURA DE TRAFICO (El montaje de premiación estará fuera de las vías de tránsito vehicular garantizando la seguridad de los asistentes)
14:00	CIERRE DE EVENTO, FIN DE MEGAFONIA E INICIO DE DESMONTAJE DE CARPAS Y DEMAS INSTALACIONES USADAS
16:00	DESMONTAJE Y FINALIZACION DE EVENTO

Las pruebas deportivas comenzarán a la siguiente hora:

- ☒ Salida FAMILIAS & AMATERUS 5-10-15, y 21KM : 09:00h

Todos los deportistas saldrán juntos con cajones de salida por su recorrido. Dispondrán de 1h y 20min para finalizar su competencia y dar cierre al circuito.

Cajón A: 21K FEDERADOS y NO FEDERADOS.

Cajón B: FAMILIAS & AMATERUS 5-10-15K: ALEVINES e INFANTILES. Y NO FEDERADOS.

- ☒ Salida 42 KM: 10:30 – Salida 42 KM – 10:30 h

La salida se realizará de forma escalonada por género para garantizar el desarrollo limpio de las líneas de carrera y evitar ventajas competitivas. Dispondrán de 1h y 50min para finalizar su competencia y dar cierre al circuito.

-Categoría femenina: saldrá a las 10:30 h.

-Categoría masculina: saldrá a las 10:32 h, organizada por cajones de salida según recorrido.

-El área VIP estará reservada exclusivamente para deportistas de categoría ÉLITE.

ORGANIZACIÓN DE SALIDAS

La salida está repartida en CAJONES:

Cajón VIP: 42K DEPORTISTAS ELITE

Cajón A: 42K FEDERADOS y NO FEDERADOS.

La organización se reserva el derecho de modificar el formato de salida y optar por una salida escalonada, en función del número de inscritos o ante circunstancias extraordinarias ajenas a su control.

Esta medida **se aplicará únicamente en caso de emergencia o contingencias imprevistas**, y se comunicará oportunamente a los participantes:

- ☒ FAMILIAS & AMATERUS 5-10-15K: 08:10 horas
- ☒ 21 KM: 08:10 horas
- ☒ 42 KM: 09:15 horas

IMPORTANTE

El horario de salidas podrá ser modificado de acuerdo a los protocolos de seguridad que fuesen necesarios aplicar de acuerdo a la cantidad de personas inscritas al evento y estará a criterio de la organización con previo aviso a los participantes que están obligados a asistir durante el tiempo pactado de inicio y fin del evento.

Art. 11.- HORARIO ENTREGA PREMIOS:

Los premios se entregarán al finalizar la carrera en el lugar habilitado en la zona de meta y deberán recogerse

personalmente por el interesado/a. En el caso de no subir a la entrega de premios/trofeos correspondientes se entenderá que renuncia al premio.

La entrega de premios comenzará al finalizar la carrera 42 KM. Hora estimada: 12:30 horas.

Art. 12.- JUECES Y CONTROL DE LA CARRERA:

El control se realizará por los jueces de la Federación Madrileña de Patinaje. En lo no previsto por este reglamento, se atenderá a las normas de la R.F.E.P. Los tiempos se tomarán mediante el sistema de "chip" que porta el propio dorsal. Existirá un control de tiempo en la Salida y Meta con photo-finish y cronometraje deportivo.

El tiempo de carrera sólo será registrado si el participante lleva puesto correctamente su dorsal. El uso incorrecto del dorsal implicará no aparecer en la clasificación oficial de la prueba.

La organización establecerá tiempos de fuera de control para los patinadores que no realicen la prueba a la velocidad mínima exigida.

Los patinadores que no hayan recogido su dorsal y chip antes de dar la salida a las pruebas, no podrán participar en ellas. Está permitido el uso del rebufo entre patinadores siempre que no exista contacto entre ellos. Queda prohibido, bajo expulsión, ayudarse de cualquier medio (agarrarse / arrastrarse / ser empujado por otro patinador, moto). El organizador se reserva el derecho de no permitir la inscripción a aquellos patinadores que puedan suponer un riesgo para el resto de participantes. El participante que una vez inscrito en una prueba, no pudiera asistir a la misma, perderá todos los derechos que su inscripción le reportara, así como la cuota de inscripción que hubiese abonado.

En la prueba de 42 km, la organización se reserva el derecho de establecer líneas de carrera diferenciadas para las categorías masculina y femenina.

En caso de que se indique dicha separación, **no estará permitido el uso del rebufo entre patinadores de distinto género** si se está compitiendo por la clasificación general. Cualquier tipo de asistencia o colaboración entre participantes de géneros distintos, como aprovechar el rebufo de otro competidor, será considerado una infracción y podrá ser sancionado conforme a los criterios establecidos por la organización.

Todo lo que no se refleja en este reglamento se regirá por el Reglamento General de Competiciones.

Art. 13.- RECLAMACIONES:

Todas las reclamaciones deberán ser realizadas ante el Juez Árbitro de la prueba, Solo se podrá reclamar sobre el Orden de Llegada por el propio corredor, en un plazo máximo de 15 minutos desde la comunicación oficial de la misma. Las decisiones se comunican verbalmente al público y luego se oficializará por escrito.

Art. 14.- AVITUALLAMIENTO:

- ☒ Para la carrera, existirán dos puntos de avituallamiento:
 - KM 2.5 – Punto de avituallamiento de líquido
 - Pasado el arco de meta al finalizar el vallado – Punto avituallamiento de líquido y sólido.

Art. 15.- SEGURO:

Todos los participantes estarán amparados por la póliza de seguro de responsabilidad civil y accidentes deportivos según (R.D. 7/2001 de 12 de Enero y R.D. 849/1993 de 4 de Junio) y nunca se incluirán los que se produzcan como derivación de una patología o tara latente, lesión, imprudencia, negligencia, inobservancia de las leyes y del articulado del Reglamento, etc., ni los producidos en los desplazamientos al y desde el lugar en que se desarrolle la carrera. La organización declina de toda responsabilidad sobre daños físicos o morales que durante la participación de la prueba pueda un atleta causar a sí mismo o a terceros. No se permitirá la existencia en el recorrido de ningún vehículo ajeno a la organización, estando estos últimos debidamente identificados.

Todos los patinadores federados inscritos, tienen cobertura, en caso de accidente, a través de la póliza de la Federación a la que pertenezca.

El organizador del evento tiene contratada una póliza de seguro de Responsabilidad Civil y una póliza de seguros de accidentes, que otorga cobertura frente a terceros y en accidentes durante la ejecución del evento, por daños ocasionados durante el desarrollo de la actividad.

Se recomienda a todos los participantes se realicen los controles médicos necesarios, pruebas de esfuerzo, y aquellas revisiones necesarias que aseguren que pueden participar en estas pruebas dadas las exigencias que las mismas tienen.

Art. 16.- INSCRIPCIONES:

PLAZOS Y PRECIOS:

- ☒ Primer TRAMO Tarifas trazados de 42 KM. 21 KM y FAMILIAS & AMATERUS 5-10-15K:
 - **40€** APERTURA HASTA EL 20 ABRIL DE 2025 42 KM
 - **30€** APERTURA HASTA 20 ABRIL DE 2025 21 KM
 - **25€** APERTURA HASTA EL 20 DE ABRIL DE 2025 FAMILIAS & AMATERUS 5-10-15KM

- ☒ Segundo TRAMO Tarifas trazados de 42 KM. 21 KM y 10 KM:
 - **45€** 21 ABRIL HASTA EL 20 JUNIO DE 2025 42 KM
 - **35€** 21 ABRIL HASTA 20 ABRIL DE 2025 21 KM
 - **30€** 21 ABRIL HASTA EL 20 DE ABRIL DE 2025 FAMILIAS & AMATERUS 5-10-15KM

- ☒ La organización ofrecerá descuentos especiales a grupos y colectivos que deberán informar con antelación a la inscripción en web.
- ☒ Para fomentar la participación de deportistas con discapacidad, se ofrecerá un descuento especial en el precio de la inscripción (los descuentos deben acreditarse con certificado de discapacidad expedidos por la autoridad competente)
- ☒ Gastos de gestión a cargo del corredor a través de la plataforma online de inscripción.
- ☒ Los no federados estarán cubiertos por un seguro de accidentes, incluido dentro del precio de la inscripción (5€).

Art. 17.- PUNTOS DE INSCRIPCIÓN E INFORMACIÓN OFICIAL:

Se podrá realizar la inscripción en:

- ☒ Página web de INTERNATIONAL INGRAVITY MARATHON : <https://in-gravitymarathon.es/>
- ☒ Rockthesport: <https://www.rockthesport.com/es/evento/in-gravity-international-marathon>

Observaciones:

- ☒ No se admitirán reservas el mismo día de la carrera, ni se entregarán dorsales.
- ☒ Las inscripciones se podrán realizar por dicho medio y siempre hasta el 20 DE JUNIO DE 2025
- ☒ En las inscripciones han de facilitarse obligatoriamente los siguientes datos: Nombre y Apellidos, Sexo, Año de nacimiento, DNI, Club si tiene, Localidad.
- ☒ La inscripción en la carrera es personal e intransferible.
- ☒ El corredor/a, al realizar la inscripción a cualquiera de las pruebas a través de cualquiera de los medios de inscripción disponibles, autoriza al organizador del evento, a enviar cualquier tipo de información relacionados con esta prueba o futuros eventos deportivos a través del correo electrónico.
- ☒ En el caso de que se produzca una situación de causa mayor (meteorológica extrema o catástrofe) que impida la celebración del evento, la organización no devolverá la cuota de inscripción a los participantes.

Art. 18.- RETIRADA DE DORSALES:

La organización propone las siguientes fechas para la retirada de dorsales, no obstante, las fechas podrán cambiar en función de razones organizativas:

- ☒ El Carrera Popular está limitada a 200 dorsales
- ☒ El **sábado día 21 de JUNIO** en horario de tienda IN-GRAVITY SHOP
- ☒ El **domingo día 22 DE JUNIO** por la mañana antes de iniciar el evento
- ☒ **Horario:**
 - **Sábado de 10:30 a 19:00 horas (la organización se reserva el derecho de modificar el horario)**
 - **Domingo de 8:00 a 9:00 horas (la organización se reserva el derecho de modificar el horario)**
- ☒ **Lugar de recogida de dorsales:**
 - **In-Gravity Madrid Retiro (<https://maps.app.goo.gl/eVGa1BdYiP3vexiJ6>)**
 - **El día del evento en el área de salida.**
- ☒ **Se informará a todos/as los/as inscritos/as mediante correo electrónico.**
- ☒ Los dorsales deberán **recogerse personalmente** por la persona inscrita en la carrera y solo se entregarán previa presentación del DNI y justificante de pago en la zona habilitada por la organización. En caso de no poder recogerlo en persona, se puede entregar una autorización previamente firmada a un tercero con la documentación necesaria (fotocopia del DNI), entregando la misma en el mostrador de recogida de dorsales. No se entregarán dorsales a aquellos que no cumplan con estos requisitos.
- ☒ Los dorsales **son personales e intransferibles**, debiendo ir colocados en la cadera izquierda sin manipular ni doblar y expuesto a la vista en todo momento. La inobservancia de este artículo será motivo de descalificación.
- ☒ No serán admitidos por la Organización corredores/as que no estén inscritos o corran sin dorsal,

impidiendo que tengan acceso a la carrera en defensa de los derechos de los reglamentariamente inscritos.

- ☒ Todos los/as corredores/as inscritos/as están obligados/as a rellenar la parte posterior del dorsal con los datos de nombre, apellidos, teléfono en caso de emergencia, si tiene algún problema médico (alergia, atenciones especiales, etc.) o está bajo algún tratamiento específico, así como su grupo sanguíneo.

Art. 19.- SERVICIOS:

La organización solicitará la presencia de ambulancias durante el desarrollo de la prueba. Los Servicios médicos de competición y los jueces, están facultados para retirar de la carrera a cualquier participante que se manifieste en mal estado físico durante el desarrollo de esta.

Así mismo, se recomienda a todos los inscritos, lleven a cabo antes de tomar parte en la carrera un reconocimiento de aptitud médico deportivo que descarte cualquier patología que haga peligrosa o resulte incompatible con la realización de esta carrera.

Además, la organización pondrá a disposición de los participantes un servicio gratuito de guardarropa en la zona de salida, para que aquellos corredores y corredoras que lo deseen, puedan depositar sus pertenencias.

Art. 20.- AUTORIZACIONES

Los participantes autorizan a la organización a:

- ☒ Poder enviarles información y publicidad relacionada con la carrera en esta edición o futuras, por cualquier medio de comunicación (correo electrónico, mensaje de texto, llamada teléfono, o cualquier medio físico o digital), a excepción de aquellos participantes que expresamente no autoricen la misma en la ficha de inscripción. Así mismo autorizan a la incorporación de sus datos personales en el fichero “participantes” propiedad de la entidad organizadora.
- ☒ Poder enviarles información sobre la donación de médula ósea, sangre y sus componentes, por cualquier medio de comunicación (correo electrónico, mensaje de texto, llamada teléfono, o cualquier medio físico o digital), a excepción de aquellos participantes que expresamente no autoricen la misma en la ficha de inscripción.
- ☒ Los/as participantes autorizan a la organización a utilizar su imagen para la promoción de la carrera en esta o futuras ediciones de esta, a difundir fotografías o vídeos de su imagen en la carrera o en los momentos inminentemente anteriores o posteriores a la misma.
- ☒ También autorizan a la exposición en internet y medios de comunicación escritos o no escritos, de cualquier tipo de listas nominales de tiempos de llegada y participación y a la transmisión de dichos datos a empresas que colaboren con la organización para la celebración de la carrera.
- ☒ De igual forma por el hecho de formalizar la inscripción, aceptan el presente Reglamento y dan su consentimiento para que la Organización traten informáticamente y con finalidad exclusivamente deportiva, promocional o comercial, sus datos de carácter personal, así como su imagen dentro de la prueba, en los momentos inminentemente anteriores o posteriores a la misma, mediante fotografías, video, etc. De acuerdo con lo que establece la Ley orgánica 15/1999 del 13 de diciembre, de la protección de datos de carácter personal, el participante podrá ejercer su derecho de acceso a estos ficheros con el objeto de rectificar o cancelar de forma parcial o total su contenido. Para ejercitar este

derecho deberá indicarlo en el momento de la inscripción.

Art. 21.- CONSIDERACIONES FINALES:

- ☒ La Organización se reserva el derecho de realizar algún cambio en el presente reglamento si así lo considerara, debiendo comunicarlo en la Web de la prueba.
- ☒ "Durante la ceremonia de entrega de premios, no podrán subir al podio los patinadores que porten vestimenta, insignias o símbolos de la marca Rolleo, (marca solicitada por In-Gravity ante la OEPM y en fase de tramitación su concesión).

Esta restricción busca proteger la integridad de los participantes ganadores a la vez que de la marca en trámite y evitar demandas, confusiones o aprovechamientos indebidos, asegurando que la premiación sea justa y clara para todos los participantes."

- ☒ Todo lo no previsto en el presente Reglamento se regirá por las Normas Generales de Competición de la RFEP, vigentes.
- ☒ Cada participante, mediante la inscripción en la prueba, acepta expresamente las condiciones de participación reguladas por el presente reglamento y aquellos, que, en su caso, le fueran de aplicación.
- ☒ Mas información a través de la página web:
 - In-gravity Shop: https://www.in-gravity.com/?gad_source=1&gclid=Cj0KCQjw4cS-BhDGARIsABg4_J2Uc9yNfxd6muSkphUOCYVXMHUXXsLmXFT4oJpTd3g87DMZbAbRYMcaAiCsEALw_wcB
 - [Speed Skating Marathons in Spain](#)